Lübecker Turnerschaft von 1854 e.V.

Nachrichtenblatt

Nr. 1 1. Vierteljahr 2022

GEBR. **MÜTER** | BESTATTUNGEN SEIT 1873.

Tel. 0451 | 79 98 20

www.mueter-bestattungen.de

- **Preiswerte** Erd- und Feuerbestattungen auf allen Friedhöfen
- **Preiswerte** Seebestattungen
- Kirchliche und weltliche Trauerfeiern
- Transparente Kostenaufstellungen
- Überführungen im In- und Ausland
- Kostenlose Bestattungsvorsorge
- Individuelle Beratung auf Wunsch auch bei Ihnen zu Hause
- **eigener Trauersaal im Hause Mühlenstraße 33**

Sie wollen Ihre Freizeit aktiv gestalten/

Wir begleiten und sichern Sie.

Sie wollen Ihr Leben aktiv gestalten. Als Freizeitsportler sollten Sie richtig vorsorgen und sich gegen mögliche Risiken absichern. Als Ihr Partner in allen Fragen zu Versicherungen, Vorsorge und Kapitalanlagen beraten wir Sie und Ihre Familie individuell. Dabei entwickeln wir maßgeschneiderte Lösungen für Ihre finanzielle Sicherheit. Damit Sie Ihre Freizeit unbeschwert genießen können.

Reden Sie mit uns. Wir beraten Sie gern.

AXA Generalvertretung **Markus Maiborg**
Parner Str. 39, 23611 Bad Schwartau
Tel.: 0451/2929974, Fax: 0451/2901347
markus.maiborg@axa.de

Maßstäbe / **neu definiert**

Lübecker Turnerschaft von 1854 e.V.
Nachrichtenblatt

Geschäftsstelle
Possehlstraße 5, 23560 Lübeck
Geschäftszeiten:
Mo., Mi. 10:00 - 12:00 Uhr,
Do. 15:00 - 17:00 Uhr

Telefon 51054, Studio 51056, Fax 51132
E-Mail:info@lt1854.de • www.lt1854.de
Bankkonto:
Sparkasse zu Lübeck
IBAN DE04230501010001066174

Nr. 1 **1. Vierteljahr** **116. Jahrgang**

CORONA… und sonst noch? – ein Jahresrückblick 2021

Direkt zu Beginn des Jahres 2021 haben wir uns der Neuausrichtung unseres LT-Fitness-Studios gewidmet – angefangen mit dem Beschluss zur Senkung des Studiobeitrags hat das Team um Robert Rahn auch das Sportkonzept erneuert und angepasst. Im Vordergrund steht hierbei jetzt Funktionales Training, mit dem Kraft, Stabilität, Koordination und Beweglichkeit gleichermaßen trainiert und verbessert wird. Im Laufe des Frühjahrs wurde das Studio dann einer Auffrischung und Umgestaltung unterzogen und so ein frisches und ansprechendes Ambiente geschaffen. Personelle Verstärkung für das Studio-Team gab es im April – Joerle Bode hat als neue Studio-Trainerin und mit der Perspektive für weitere Aufgaben bei uns in der Turnerschaft begonnen.

Der diesjährige Höhepunkt war dann im August gekommen – das Studio hat neue, auf das sportliche Konzept ausgerichtete Fitness-Geräte erhalten und konnte damit eine Vielzahl in die Jahre gekommener Geräte vollständig ersetzen. Damit einher ging zudem die Umgestaltung des Studios mit mehr Platzangebot für freies Training und Gruppen-Angebote.

Besonders erfreulich ist, dass mit der Neugründung der Abteilung „Roundnet“ – auch als „Spikeball“ bekannt - im Frühsommer eine frische Sportart bei uns in der LT ein neues Zuhause gefunden hat. Eine Gruppe von rund 12-15 jungen Leuten bereichert seitdem im Sommer draußen und seit kurzem auch in der Halle unser Sportangebot. Bereits im

Die Lübecker Turnerschaft von 1854 e.V. gehört als Verein dem Deutschen Turnbund an. Die Verbundenheit ihrer Mitglieder kommt in der Pflege und Förderung von Sport, Spiel, Turnen und Geselligkeit zum Ausdruck. Fachabteilungen des Vereins sind: AcroLiner, Badminton, Basketball, Bogenschießen, Faustball, Fechten, Fitness & Gesundheitsstudio, Free-Climbing, Inline-Skating, Gerätturnen, Gymnastik, Handball, Karate, Kegeln, Koronarsport, Leichtathletik, Orientierungslauf, Schwimmen, Skilaufen, Tanzen, Tennis, Tischtennis, Volleyball und Wandern.

Sommer organisierte diese junge Abteilung ein großes Turnier mit Teilnehmern aus ganz Deutschland und begeisterte etliche Zuschauer mit der Dynamik dieser Sportart.

Sportliches Leben, Spaß an der Bewegung und der frischen Luft zeigten über den Sommer aber auch einige andere Abteilungen und brachten damit Vereins- und Sportleben auf unseren Turnerschaftsplatz zurück. Hier zu erwähnen sind u.a. die Volleyballer, die ausgiebig unsere Beach-VB Anlage nutzten, die Bogenschützen und Base-/Softballer, die Faustballer und nicht zuletzt die vielen Gruppen rund um Herz- und Rehasport sowie das Outdoor-Power Training, die regelmäßig ihre Trainingseinheiten draußen abhielten.

Was lange währt, klappt doch irgendwann (wieder) – könnte das Motto für die turnusmäßig jährlich stattfindende Jahreshauptversammlung lauten. Nachdem diese im Jahr 2020 noch in gewohnter Weise abgehalten wurde, bedurfte es in 2021 zunächst die zweimalige Verlegung, bevor sie dann Ende August erstmals wieder in Präsenz stattfand. Neben den anstehenden Wiederwahlen einiger Vorstandsmitglieder konnte hier endlich auch das Amt des 1. Kassenwarts mit Christian Hagelganz wiederbesetzt werden.

Mit dem Absturz einer der beiden großen Basketball-Körbe in der LT-Halle begann schon im Herbst 2020 ein Reparatur-Marathon. Zunächst musste überprüft werden, ob durch den Absturz auch die Statik des Daches in Mitleidenschaft gezogen wurde. In den Folgemonaten brauchte es mehrere Anläufe, um den neuen Motor fachgerecht zu montieren und die erforderliche Abschalt-Automatik zum Laufen zu bringen, bevor schließlich alle Arbeiten Mitte 2021 zum Abschluss gebracht und die Korbjagd wieder aufgenommen werden konnten.

Eine weitere große Aufgabe steht mit dem Projekt „Neue Beleuchtung“ für unsere große LT-Halle ins Haus, die durch die Vereinsmanagerin im Spätsommer auf den Weg gebracht wurde. Es bedarf einer Runderneuerung der gesamten Beleuchtung, da diese weder in puncto Helligkeit heute noch die gewünschte Leistung bringt noch in Sachen Stromverbrauch zeitgemäß ist. Die Umsetzung dieses ehrgeizigen und aufwendigen Projekts ist für die Sommerferien 2022 geplant – für dessen Finanzierung werden weiterhin sehr gerne Spenden von Euch allen entgegengenommen – jeder Euro zählt!

Für viele ist das jährliche „LT- erleben“ am Himmelsfahrtstag im Mai eine feste Größe im Terminkalender. Bedauerlicherweise konnte dies auch im 2. Jahr hintereinander nicht in gewohnter Weise durchführt werden. Umso erfreulicher ergab sich dann aber Anfang September die Gelegenheit, den vom Landessportverband initiierten „Tag des Sports“ als Ersatz- Event zu veranstalten. Mit viel Einsatz, Freude und Engagement eifriger Organisatoren und Mitgliedern aus vielen Abteilungen wurde eine große Zahl an Vorführ- und Mitmach-Angeboten auf die Beine gestellt. Bei herrlichem Wetter

erlebten hier mehrere hundert Aktive und Besucher einen großartigen Tag und eine tolle Werbung für unsere Sportarten und unser Vereinsleben in der LT.

Ein weiteres Highlight stellte die Ehrung von Sabine Wede als „Sport-Heldin des Monats“ im Oktober 2021 dar. Mit dieser Auszeichnung würdigt der Landessportverband regelmäßig verdiente Mitglieder und Mitarbeiter in Schleswig-Holsteins Sportvereinen, die sich um den Sport und die Geschicke im Verein besonders verdient gemacht haben – daher auch hier nochmal: Herzlichen Glückwunsch und vielen Dank, Sabine! Nach einem Jahr „Zwangspause“ fand im November 2021 das traditionelle Pellkartoffel-Essen mit zahlreichen Ehrungen statt. Zu diesem Anlass fanden sich ältere und jung gebliebene Jubilare und Gäste im LT-Vereinsheim „Anpfiff“ zusammen. Hier verköstigte uns Martina in gewohnter Weise mit traditionellem Matjes, Pellkartoffeln und Speckstippe. Mit zumeist beeindruckenden Erfolgen und Verdiensten rund um die LT und manchen launigen Worten würdigte Jürgen Fick viele Jubilare für ihre 25-, 40-, 50-, 60- oder sogar 65- jährige Vereinszugehörigkeit. Ein Abend wie fast immer - einzig was fehlte, war das gemeinsame, stimmungsvolle Singen mit der Akkordeon-Begleitung durch Wolfgang Horstmann – das durfte pandemiebedingt leider nicht sein.

Ach ja… Corona gab’s ja auch noch – und damit im gesamten Jahr umfangreiche und immer wieder an die jeweils geltenden Verordnungen anzupassende Hygienekonzepte. Damit einher gingen immer wieder wechselnde Öffnungen und Einschränkungen in unserem Sportbetrieb, die es oft wochenweise neu zu organisieren galt.

Aber auch einige neue Ideen und erstmals Sportangebote „online“ zum Mitmachen zu Hause und Videos unserer Trainer, die uns animierten, im Home-Office weiterhin aktiv zu sein, sind während dieser Zeit entstanden. Auch das „Open-Air“-Angebot von Martina aus dem „Anpfiff“ auf dem Vereinsgelände im Sommer sowie der Aufruf an alle, Kilometer bei der Aktion „In 20 Tagen um die Welt“ zu sammeln, gehen auf die neu entstandene Kreativität und der Schaffung neuer Möglichkeiten zurück – dies sollten wir uns gerne erhalten!

Das Jahr 2021 ging erfreulicherweise mit einer leicht positiven Tendenz in der Mitgliederentwicklung zu Ende, die u.a. auf den großen Zulauf an Jugendlichen in der Volleyball-Abteilung sowie in unserer Kinder-Sport-Schule zurückzuführen ist. Zudem verzeichnete auch das Fitness-Studio eine erfreuliche Entwicklung und mittlerweile nutzen Mitglieder anderer Abteilungen verstärkt das dortige Angebot ergänzend zu ihrer primären Sportart – sowohl als Aufbau- als auch als Präventionstraining. Mit einem optimistischen Blick nach vorne und voller sportlichem Tatendrang starten wir in das neue Jahr 2022 und wollen unser vielfältiges und abwechslungsreiches Vereinsangebot gerne wieder verstärkt nutzen – zusammen mit Freunden, Bekannten, der Familie oder Arbeitskollegen, um gesund und fit zu bleiben!

Matthias Jürs

Grünkohlessen der Radauecke der Lübecker Turnerschaft

Vielen Mitgliedern der LT wird der Name „Radauecke“ nicht geläufig sein und somit auch nicht das, was sich dahinter verbirgt. Schauen wir deshalb zurück ins Jahr 1892:

Nachdem die Wirtschaftskrise von 1888 überwunden war, hatten viele Deutsche nach der Sicherung ihres Lebensunterhalts auch noch Zeit, persönlichen Interessen nachzugehen. Davon profitierte auch der Turn- und Sportbetrieb in der Lübecker Turnerschaft. Es kam zur Bildung unterschiedlicher „Ecken“ im Verein. Belegt sind die „rührige“, die „gekrönte“, die „feuchtfidele“, die „Buschklepper-Riege“ und die „Radauecke“. Nach den Übungsstunden trafen sich die Turner dieser Ecken oftmals zeitgleich in der Gaststätte „Zum Goldenen Apfel“ (heute ist dort das Hallenbad in der Schmiedestraße beheimatet). Diese Kneipe hatte mutmaßlich lediglich vier Tische, von denen einer der Treffpunkt der damals 18- bis 20-jährigen LTer war, die mit ihrem lautstarken Gesang und zotigen Witzen die anderen Ecken übertönten. Dem gestrengen Wirt wurde es eines Tages im Jahr 1892 zu viel. Mit den Worten „die ganze Radaubande in die Kanne“ hieß er die jungen Männer ihr Bier auf „ex“ auszutrinken und die Kneipe an diesem Abend zu verlassen. Damit hatte diese Ecke ihren Namen weg und die „Radauecke“ war ins Leben gerufen.

Von den vielen Ecken existiert heute nur noch die „Radauecke“. Sie versteht sich als Freundeskreis, der die Aktivitäten der LT seit Jahrzehnten kritisch-konstruktiv begleitet. Dass die Radaubrüder noch heute bestehen, liegt wohl vor allem daran, dass sie von Beginn an bei ihren Unternehmungen die Partner und Ehefrauen mit einbezogen haben.

In Zeiten von Corona gab es bedauerlicherweise lange Zeit kein Treffen der Radauecke. Deren Vorsitzender Christian Hinrichs lud nun aber zum adventlichen Grünkohlessen in den „Anpfiff“ ein. Am 30. November war es endlich soweit. 17 gutgelaunte Herrschaften genossen ein üppiges, schmackhaftes Mahl, tauschten zahlreiche Erinnerungen aus, diskutierten über „dit un dat“, vor allem auch darüber, wie man sich in der Pandemie zu verhalten habe. Passend dazu las Christian eine Weihnachtsgeschichte, die die Hörer nachdenklich stimmte. Insgesamt war es ein stimmungsvoller Abend, der allen Teilnehmern ein Stück Normalität bescherte.

Jürgen Fick

Spendenaufruf

Liebe Mitglieder,

ihr kennt sie alle - unsere große LT-Halle, sie ist schon ein bisschen in die Jahre gekommen, aber jeder von euch hat schöne Erinnerungen an fröhliche, sportliche Aktivitäten darin. Sie bietet nach wie vor allen unseren Mitgliedern – ob groß oder klein – ein sportliches Zuhause.

Leider ist die Beleuchtung in der Halle nicht mehr die beste und für einige Sportarten in puncto Helligkeit nicht ausreichend. Dazu kommt, dass die Stromkosten unglaublich hoch sind und - wie ihr alle wisst - die Preise immer weiter steigen. Das hat uns als Vorstand veranlasst, das Beleuchtungs-Projekt anzugehen. Dieses Projekt ist natürlich mit großen Kosten verbunden und wir benötigen trotz Fördermittel der unterschiedlichsten Einrichtungen ein gewisses Maß an Eigenkapital, das wir so nicht haben. Daher benötigen wir eure Unterstützung. Schon jede kleine Spende von 10 oder 20 Euro hilft uns, dem Ziel näher zu kommen. Bitte spendet auf das Konto der LT – Stichwort „Beleuchtung“:

Sparkasse zu Lübeck:
IBAN DE04 2305 0101 0001 0661 74
BIC NOLADE21SPL

Wir zählen auf euch – lasst uns gemeinsam dieses Projekt umsetzen, um Energie und Ressourcen zu sparen. Mit herzlichen Grüßen

Der Vorstand der Lübecker Turnerschaft

Einladung zur Jahreshauptversammlung

E I N L A D U N G

zur Jahreshauptversammlung der Lübecker Turnerschaft von 1854 e.V. am

Freitag, dem 04.03.2022, 19.30 Uhr,

im „Anpfiff“, Gaststätte in der Lübecker Turnerschaft in der Possehlstraße 5.

Tagesordnung:

1. Begrüßung

Genehmigung der Versammlungsniederschrift vom 27.08.2021.
Die Niederschrift liegt zur Einsicht in der Geschäftsstelle aus.

2. Ehrungen

3. Berichte

a) 1. Vorsitzender
b) Jugendwart
c) Kassenwart
d) Kassenprüferinnen

4. Entlastungen

a) Kassenwart
b) Vorstand

5. Wahlen

a) der/die 2. Vorsitzende der/die 1. KassenwartIn
der/die 2. BeisitzerIn der/die 1. JugendwartIn
b) KassenprüferInnen

6. Haushaltsvorschlag 2022

7. Anträge

a) Anträge des Vorstandes
b) Anträge der Mitglieder (schriftlich einzureichen bis zum 18.2.2022 an die Geschäftsstelle Possehlstraße 5, 23560 Lübeck)

8. Anfragen der Mitglieder

Tischtennis Kreismeisterschaften Herren E: Jugendliche auf dem Vormarsch

Die Kreismeisterschaften Herren E am 7. November hatten dieses Jahr großen Andrang. 28 Teilnehmer aus Lübeck sagten zu - laut der Turnierleitung absolute Rekordzahlen! Von der LT waren Bernhard Pfeffer, Andreas Berner und Clara Wigger zusammen mit Niklas Borgwardt (13) und Frederik Scheel (12) aus dem Jugendbereich dabei. Im Folgenden die Platzierungen der LT´er:

Übersicht der Plätze Einzel:
2. Frederik Scheel
3. Niklas Borgwardt
4. Bernhard Pfeffer
5. Andreas Berner
Clara Wigger schied in der Gruppenphase aus.

Doppel:
1. Niklas und Frederik
3. Clara und Andreas
Aus den Herren A erreichte Jan-Frederik Freiberg mit seinem Doppelpartner das Finale, bei Herren D erreichte Rolf Langer leider nicht die k.o-Runde.

Eine tolle Leistung mit vielen LTern auf dem Podest!

Basketball - U14M schlägt BBCR deutlich

Erfolgreicher Start der U 14 der Lübeck Lynx in der Oberliga gegen den Tabellenführer BBC Rendsburg. Die Jungs der U 14 fuhren einen klaren Sieg gegen die stark spielenden Rendsburger mit 93:72 ein.

Zur Halbzeit stand es 45:41 in einem intensiv schnell geführten Spiel. In der zweiten Hälfte konnten die Lübeck Lynx aber druckvoll aufspielen und den Vorsprung auf über 20 Punkte aufbauen. Dabei ließen sie im gesamten dritten Viertel nur 6 Punkte der Gegner zu. Die Führung wurde souverän gehalten und der erste Saisonsieg war im 4.Viertel nicht mehr gefährdet. Somit konnte die U 14 sich auf den 2. Platz der Tabelle setzen.

Erfolgreichste Spieler waren Ruben (19 Punkte) und Yussef (15 Punkte). In der Defense blockte Peer stark und auch ein langer Dreier wurde von Mathis im Korb versenkt. Doch am beeindruckendsten war in diesem Spiel der Teamgeist dieser Mannschaft! Das sind die besten Voraussetzungen, wenn es am Samstag, 6.11.21, zum ersten Rückspiel nach Rendsburg geht.

hinten von links: Coach Andreas, Len, Mathis, Rafael, Finn, Peer, Yussef, Yessin, Mattis, Amre, Anton
vorne von links: Tim-Long, Justus, Jeevan, Ruben, Niklas P., Toni, Sahli

Basketball - Gelungener Saisonstart der LT-Damen

Die Damen der Lübeck Lynx starten mit zwei Siegen in die Saison. Mit einem Kader, der dieses Jahr um viele neue Spielerinnen ergänzt wurde, konnte man die Gegner der BG Ostholstein und den TuS Nortorf deutlich schlagen. Und das Team steht erst am Anfang, sich auf dem Spielfeld kennenzulernen. Es bleibt abzuwarten, wie sich die Mannschaft bis Januar in der Verbandsliga Süd-Ost positionieren kann, um anschließend hoffentlich in die Playoffs einzuziehen.

Nach der langen Corona-Pause mit viel Online-Training und ersten Trainings mit Kontakt hat das Damen-Team der Lübeck Lynx ohnehin wenig Trainingseinheiten in voller Besetzung durchführen können. Nun kommt diese Saison zu den Stammspielerinnen und den talentierten Mädels aus der U18w auch noch Verstärkung in Form von 6 neuen Spielerinnen dazu. Die Mannschaft wächst damit auf einen Kader von 15 Spielerinnen an. Doch bis zum ersten Spiel hatten sich noch nicht mal alle kennengelernt. Obwohl im Training viel Wert auf Teamplay und das Zusammenspiel gelegt wurde, wusste keiner, was diesen neuen Kader in dieser Saison erwarten würde. Das erste Spiel gegen das junge Team der BG Ostholstein fand am 23.10.21 in Eutin statt. Die zehn Lübeckerinnen taten sich im ersten Viertel schwer und man merkte deutlich noch Abstimmungsprobleme in der Offense. Doch dann platzte der Knoten und man konnte sich mit einer druckvollen Verteidigung und einem aggressiven Zug zum Korb immer weiter absetzen. Und nicht nur auf dem Feld fand das Team immer mehr zusammen, auch die Bank unterstützte lautstark ihre Mitspielerinnen. Am Ende konnte man einen verdienten 78:50 Sieg einholen.

Auch im zweiten Spiel der Saison gegen den TuS Nortorf am 31.20.21 hatten die LT-Damen erste Anlaufschwierigkeiten. Die erfahrenen Gegnerinnen nutzten gekonnt die fehlende Abstimmung in der Lübecker Verteidigung aus und starteten mit einem 11:2 Lauf in das erste Viertel. Doch schon wie am Wochenende zuvor fand das Team von Coach Dirk Stricker über eine starke Ganzfeld-Verteidigung ins Spiel. Die Nortorferinnen wurden zu Fehlpässen gezwungen, die die Lübeck Lynx effektiv in Punkte verwandeln konnten. Das schnelle Spiel machte den Gegnerinnen immer mehr zu schaffen, sodass die LT-Damen sich am Ende über einen Sieg (72:61) freuen konnten. Am 7.11.21 geht es dann zum aktuellen Tabellenführer, den Kieler Förde Baskets. Es wird sich zeigen, ob man sich gegen diesen starken Gegner ein schwaches erstes Viertel leisten kann und ob sich das Team nach diesen ersten beiden Siegen schon besser gefunden hat.

Gegen BG Ostholsein spielten: Helms (8), Petersen (12, 1x3er), Börgel, Adamu, Andersen (2), Winkelmann (18), Bahr (6), Rath (2), Pabst (13, 1x3er), Toptygina (16)

Gegen TuS Nortorf spielten: Helms (8), Petersen (9), Hummel (9), John (13), Börgel (4), Winkelmann (12), Bahr, Hardt, Walter (8), Sach (2), Toptygina (7)

Jugendaktionen 2022

Liebe LT-Mitglieder, liebe Kinder und Jugendliche,

ein neues Jahr steht vor der Tür und es wird aufregend. Aufregend für alle Kinder, Jugendlichen und auch für das neue LT-Jugendteam. Bereits am Ende des letzten Jahres hat sich das neue Team zusammen-gefunden, kennengelernt und das nächste Jahr geplant. Es war ein schöner Austausch mit vielen kreativen Ideen und Aktionsvorschläge für das kommende Jugendjahr. Es ist noch nicht alles im Detail geplant – aber der Grundstein ist gelegt.

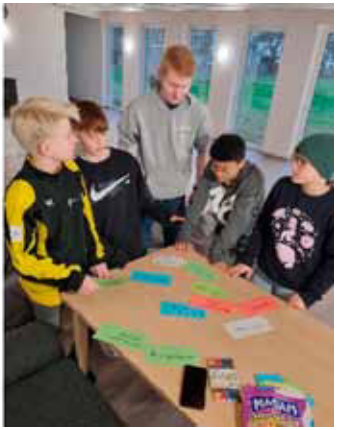

Das neue Jugend-Team ist noch im Aufbau und freut sich über weitere interessierte Ehrenamtler, die Aktionen für die Kinder und Jugendlichen im Verein organisieren möchten. Der Teamleiter und Jugendwart Julian Donath stellt sich einmal im kurzen Frage-Quiz bei euch vor:

Frage: Wer bist du? Ich bin Julian Donath und bin 19 Jahre alt.

Frage: Warum möchte ich gerne im Verein ehrenamtlich arbeiten? Weil es mir Spaß macht, Events zu organisieren.

Frage: Warum mache ich mein FWD bei der LT? Weil ich sportbegeistert bin und seit 12 Jahren in diesem Verein Leichtathletik mache.

Frage: Auf welche Schule bin ich gegangen? Ich bin auf die GGS St. Jürgen gegangen und habe 2021 mein Abitur dort gemacht.

Seite 1

Frage: Welche Sportarten machen mir am meisten Spaß? Badminton, Volleyball, Leihathletik und Kraftsport.

Bei weiteren Fragen könnt ihr ihn, wenn ihr ihn seht, immer gerne ansprechen. Er ist aktuell viel in den verschiedenen Abteilungen unterwegs und begleitet dort die Kinder- und Jugendsportgruppen.

Jugendaktionen 2022

Anmeldeablauf ab 01.04.2022:

1. Alle Anmeldungen sind ab dem 01.04. jeden Jahres auf der LT-Jugendseite verfügbar.
2. Anmeldung downloaden, ausdrucken & vollständig (!) ausfüllen.
3. Beide gesetzliche Vertreter müssen unterschreiben.
4. Abgabe der Anmeldung direkt in der LT-Geschäftsstelle (oder Einwurf in den Briefkasten).
5. Der Eingangsstempel auf der Anmeldung zählt. (Kein Fax oder Kopie möglich!)
6. Wenn die Anmeldungen da sind, bekommen alle Teilnehmer eine Bestätigungsmail. Diese Mail bestätigt die Teilnahme an der Fahrt/ Aktion.
7. Daraufhin darf dann auch die Teilnahmegebühr überwiesen werden. Bitte auf den gewünschten Verwendungszweck achten.
8. Anschließend werden alle detaillierten Info's zur Jugendaktion bekannt gegeben.

Ehrenamtler gesucht: Wir suchen DICH!

Du hast auch Interesse ein Teil unseres Teams zu werden? Dann schreibe uns gerne eine E-Mail mit deinen Kontaktdaten. Wir freuen uns auf deine Unterstützung und bieten dir folgende Möglichkeiten kostenlos in deinem Ehrenamt an:

Jugend

- Teilnahme am Jugendleiterlehrgang (JuLeiCa) + Erste-Hilfe-Kurse
- Teilnahme an den allen Jugendaktionen im Verein
- Mitbestimmungsrecht im Verein im Bereich der Jugend
- Einladung zur Jugendvollversammlung
- Einladung zum Jahresabschlussessen (Weihnachtsfeier)
- uvm.

Dann melde Dich bei Julian Donath (Jugendwart) unter der E-Mail-Adresse jugend@lt1854.de

Alle Jugendaktionen 2022 auf einen Blick:

Alle wichtigen Informationen zu den Jugendaktionen findet Ihr auch auf der LT-Homepage www.lt1854.de unter dem Reiter "Jugend". Die Veranstaltungen können wegen Covid-19 noch abgesagt werden.

Kinderfasching

Das diesjährige Thema zum Kinderfasching ist: Zirkuswelt

Wann? Sonntag, den 27.02.2022 von 15:00 bis 18:00 Uhr
Wo? große LT-Halle (Possehlstraße 5)
Alter? alle sind herzlich eingeladen (auch nicht LT-Mitglieder)
Kosten? 2,00 € pro Laufkarte für die Spielestationen (Eltern sind kostenfrei!)

LT-erleben

In jedem Jahr feiern wir am Himmelfahrtstag unseren „Tag der offenen Tür – LT-erleben" auf dem gesamten Gelände des LT-Sportzentrums.

Wann? Donnerstag, den 26.05.2022 von 15:00 bis 18:00 Uhr
Wo? gesamtes LT-Sportzentrum
Alter? alle sind herzlich eingeladen (auch nicht LT-Mitglieder)
Kosten? 2,00 € pro Laufkarte für die Spielestationen (Eltern sind kostenfrei!)

Ferienlager

Wann? Termin wird noch im Jugendflyer/ auf der LT-Homepage bekannt gegeben.
Wo? Aarhus, Dänemark (im Trainingszentrum der Flying Superkids)
Wer? 10 – 16 Jahre (ab 17 Jahre als Halbbetreuer/ 18 Jahre als ganzer Betreuer)
Kosten? Ca. 300 € pro Person

Wasserski fahren & Wakeboarden in Süsel

Wann? Samstag, 27.08.2022
Wer? Ab 10 Jahre
Hin- und Rückfahrt? mit dem Zug
Kosten? Ca. 35 € pro Person (inkl. Zugfahrt ohne Verpflegung)

Halloween-Übernachtungsparty

Wann? Samstag, 29.10.2022
Wer? Ab 10 Jahre
Wo? Große LT Halle (inkl. Verpflegung)
Kosten? Ca. 45 € pro Person (inkl. Zugfahrt ohne Verpflegung)

Tagesaktion Lasertag

Wann? Samstag, 19.11.2022
Wer? Ab 10 Jahre
Wo? Lasertag-Halle Lübeck (Treffen vor Ort ohne Verpflegung)
Kosten? 30 € pro Person für mindestens 3 Runden

AcroLiner ... schön, dass DU auch unser Fan bist!

Seit vielen Jahren sind die AcroLiner eine sehr attraktive Abteilung innerhalb der Lübecker Turnerschaft. Die Nachfrage im zukunftsorientierten Trendsportbereich AcroLiner trainieren zu wollen, ist seit über 15 Jahren sehr hoch und der Bedarf an Trainingskapazitäten wächst konstant von Jahr zu Jahr! Das erfreut uns!

Gemeinsam mit Didi (Juni 2006 bis November 2020), Robert (seit November 2020), den Trainer/innen und dem AcroLiner-Organisations-Team habe ich im Rahmen des freiwilligen Ehrenamts über 15 Jahre diese herausragende Abteilung aufgebaut und mit Freude sowie ganz viel „Herzblut“ erfolgreich weiterentwickelt.

Gerne schaue ich nun auf unsere erreichten Ziele in der Abteilung AcroLiner zurück!

Die Sportgruppe „AcroLiner“ der Lübecker Turnerschaft motiviert Kinder und Jugendliche zwischen 6 und 25 Jahren gemeinsam Trendsport zu machen, begeistern ihre zahlreichen Zuschauer und zeigen ihr soziales Engagement durch unterschiedliche Aktionen (z.B.: Unterstützung von krebskranken Kindern, Projektbeteiligung „Sport gegen Gewalt“, schulische Projektwochen und „Zeitung in der Schule“) und vermitteln Kindern, Jugendlichen und jungen Heranwachsenden auf sportliche Weise Spaß und ganz unterschiedliche Wertevorstellungen: soziales Verhalten, Fairness, Toleranz, gegen Rassismus – gegen Gewalt – gegen kriminelles Verhalten, Willensstärke erleben, Entscheidungen treffen, Niederlagen aushalten, Freude mit anderen teilen, Teamgeist und Teamentwicklung erlebbar machen, „Auf dem Boden bleiben“ trotz hoher Sprünge, wertschätzender Umgang miteinander, das besondere WIR-Gefühl „AcroLiner-Familie“ positiv erleben, ICH bin ein Vorbild für andere u.v.a.!

Seit dem Bestehen (September 2007) der neu gegründeten LT-Abteilung „AcroLiner – Sport verbindet uns erfolgreich“ ist es uns gelungen die Mitgliederanzahl von 45 auf einen Spitzenwert von über 300 Sportler/innen zu erhöhen. Mindestens einmal pro Woche wird für mehrere Stunden im Trend-Sport-Bereich „Akrobatik, Breakdance, Parkour, Tricking und Trampolin-Springen sowie Bodenturnelemente auf der Airbahn“ trainiert. Bis zu 14 Trainer/innen und Trainingsassistenten/innen betreuen und trainieren die verschiedenen Sport-Einheiten der AcroLiner.

Das gesamte Angebot wurde immer durch erlebnisreiche Wochenendfreizeiten (11 X AcroLiner-Camp in Grömitz) sowie Trainingsfeste (5- und 10-jähriges Jubiläum, Wochenend-Trainings) der AcroLiner bzw. Ferienfreizeitfahrten (LT-Ferienlager in Aarhus) innerhalb des Jugendbereiches von der Lübecker Turnerschaft, bei denen der Gedanke „Spiel, Sport, Spaß & Freude“ im Vordergrund steht, abgerundet.

Die Unterstützung dieses sportlichen Gesamtprojektes der AcroLiner erfolgt durch Mitgliedsbeiträge und zum Großteil durch freiwillige Spenden, die den Kauf von

gesundheitsfördernden Sportgeräten überhaupt erst möglich machen. Emotionale und tatkräftige Unterstützung erhalten alle AcroLiner durch die vielen ehrenamtlichen Helfer/innen, die eine tragende und wichtige Säule dieser besonderen Sport-Abteilung bilden. Dafür ein „dickes Dankeschön“ – ohne Euch geht es nicht!

Das derzeitige Sportangebot der AcroLiner trägt bis heute sehr erfolgreich zum sportlichen Freizeitleben in Lübeck bei. Dieser organisierte Sport unterstützt die soziale und integrative Arbeit von ganz vielen jungen Menschen. Innerhalb des Sportangebots der AcroLiner werden persönliche Leistungsstärken und persönliche Entwicklungsphasen unterstützt und weiterentwickelt. Durch verschiedene Auftritte von der 35-köpfigen AcroLiner-Showgruppe erreichten wir eine weitverzweigte Vernetzung in diesem Sport-Projekt „Akrobatik zwischen Himmel & Erde!“ und präsentierten unser Konzept sehr erfolgreich in der Öffentlichkeit.

In den letzten 15 Jahren waren wir bei 130 Veranstaltungen vereins- und publikumswirksam für die Lübecker Turnerschaft als Botschafter des Trendsports im Norden (Lübeck, Travemünde, Bad Schwartau, Stockelsdorf, Scharbeutz, Sierksdorf, Grömitz, Kiel, Plön, Neumünster, Kastorf, Reinfeld, Dassow und Rostock) mit unserem eigenen großen AcroLiner-Anhänger, Begleitfahrzeugen und oft auch mit einem gemieteten Reisebus unterwegs. Die Bandbreite der Zuschauerzahlen je Auftritt lag zwischen 50 und 4500. Insgesamt konnten die AcroLiner bisher über 80.000 Gäste mit ihrer akrobatischen Leistung begeistern und den besonderen Team-Geist der „AcroLiner-Familie“ sehr erfolgreich präsentieren! Unsere informative Internetseite (www.AcroLiner.de) wurde seit 2019 bereits von über 76.000 Klicks besucht.

An diesem herausragenden und langjährigen Erfolg der AcroLiner waren in den vergangenen Jahren immer ganz viele beteiligt … u.a. unsere vielen Veranstaltungspartner, die AcroLiner selbst, die engagierten Trainer/innen und Trainings-Assistenten/innen, das aktive AcroLiner-Orga-Team, die zuverlässigen Gestalter der Internetseiten, das Foto-Service-Team, die mitreisenden Eltern, Geschwister, Freunde und Fans, unser begeistertes Publikum sowie viele andere.

Dank der großzügigen Spenden und zweckgebundenen Zuwendungen von Firmen, Stiftungen, Sponsoren, Kooperationspartnern und Privatpersonen sowie Fördergeldern konnten wir unsere Trainingsgeräte immer wieder erweitern, aktualisieren und modernisieren. Herzlichen Dank an alle für diese besondere Unterstützung!

Das vielfältige Trendsportangebot in Lübeck hat einen Namen: AcroLiner ... das besondere Feuerwerk in der Lübecker Turnkunst! Das macht uns alle stolz und glücklich.

Lachende, fröhliche, glückliche und zufriedene Gesichter von den AcroLiner-Sportlern und den Eltern waren ein großes Lob und das besondere DANKESCHÖN

sowie meine persönliche Motivation für mein ehrenamtliches und zeitintensives Engagement in direkter Zusammenarbeit mit dem Trainer/innen-Team, den Sportler/innen, den Eltern und dem AcroLiner-Orga-Team.

Es war nicht immer einfach für mich, bei jeder AcroLiner-Trainingseinheit pünktlich dabei zu sein, da meine berufliche Heimat immer in Hamburg war und die Rückfahrt für mich nicht immer genau kalkulierbar war. Ungeachtet dessen war es mir immer sehr wichtig, für alle und (fast) alles der zentrale Ansprechpartner bei den AcroLinern zu sein, um den Trainer/innen „den Rücken frei zu halten“ und sie optimal zu unterstützen!

Nach mehr als 15 Jahren verabschiede ich mich nun bei Euch allen mit großer Dankbarkeit für das entgegengebrachte Vertrauen, für den zielorientierten Austausch, das verlässliche Miteinander, die persönliche Vertrautheit, die ehrliche Meinung, die gegenseitige Wertschätzung und Anerkennung innerhalb der AcroLiner-Abteilung in den vielen Jahren meines gelebten Ehrenamtes. Zusammen mit anderen gestalten zu können, Veränderungen als Chancen für die AcroLiner zu sehen und gleichzeitig dem Gemeinwohl zu dienen, hat mir viel Freude gebracht. Es war wirklich eine wunderschöne Zeit in der „AcroLiner-Familie“!!!

Nun freue ich mich auf neue interessante Projekte. Bestimmt werden wir uns irgendwo und irgendwann wiedersehen. Dann werden wir uns zu unseren gemeinsamen Erlebnissen austauschen und uns gerne an die vielen schönen Dinge der Vergangenheit erinnern!

Passt bitte gut auf Euch auf! Liebe Grüße …

Euer Thomas

AcroLiner blicken auf das Jahr 2021 zurück

Die AcroLiner sind schon seit vielen Jahren eine sehr beliebte Abteilung innerhalb der Lübecker Turnerschaft, die sich nun aus über 200 Kindern und Jugendlichen im Alter von 6 bis 25 Jahren zusammensetzt. Über 165 interessierte Sportler/innen (Altersbandbreite zwischen 6 – 20 Jahren) standen bis Juni auf der sehr langen Warteliste und fieberten einem Platz für ein Probetraining bei den beliebten und stadtbekannten AcroLinern entgegen. Die Nachfrage im zukunftsorientierten Trendsportbereich AcroLiner trainieren zu wollen, ist riesig und der Bedarf an Trainingskapazitäten erhöht sich von Jahr zu Jahr! Das erfreut uns!

In den letzten 15 Jahren waren wir bei fast 130 Veranstaltungen vereins- und publikumswirksam für die Lübecker Turnerschaft unterwegs. Unsere informative Internetseite (www.AcroLiner.de) wurde bereits von über 76.000 Klicks besucht.

Bei insgesamt 2 Veranstaltungen konnten wir in 2021 wieder den Bekanntheitsgrad der Lübecker Turnerschaft erfolgreich in Szene setzen ... so u.a. beim sportlichen Familien-Aktionstag „Tag des Sports“ sowie beim Akrobatik-Challenge-Wochenende mit unserem Sportpartner „Tumbling-Team vom Sportverein FC Voran Ohe aus Reinbek“ in der Hauptturnhalle. Im Jahr 2021 gab es also in Corona-Zeiten leider erstmalig nur zwei besondere Aktions-Höhepunkte.

Wie heißt die besondere Trendsport-Abteilung in Lübeck? AcroLiner! Wir wünschen allen ein gutes und gesundes Jahr 2022. Wann und wo kann man die AcroLiner wiedersehen? Alle Auftrittstermine und Informationen findet ihr im Internet-Terminplaner unter: www.AcroLiner.de oder www.LT1854.de oder telefonisch unter 51054.

Gas-Geräte-Service
DIRK LÜBKE
Gas- und Wasser Installateurmeister
Gas · Wasser · Heizung
Installation · Planung
Kruppstr. 10
23560 Lübeck
Tel. (04 51) 88 99 702
Fax (04 51) 88 99 703
Mobil (01 72) 4 313 818

Tumbling-Team vom FC Voran Ohe Reinbek besucht die AcroLiner

Am 30. - 31.Oktober 2021 war es soweit. Das Trainer/innen-Team der AcroLiner erlebte ein schönes Trainingswochenende mit Gästen vom Sportverein aus Reinbek. Wir freuten uns sehr auf dieses besondere Projekt unter dem Motto „Erleben - was uns gemeinsam sportlich verbindet!“ Die Sport-Gruppe des Sportvereins FC Voran Ohe blieb mit ihren drei Betreuerinnen das ganze Wochenende in Lübeck und übernachtete im CVJM-Jugend-Gästehaus.

Mit 19 jungen Leistungsturnerinnen vom Tumbling-Team in der Hauptturnhalle Mühlenstr. Sport zu treiben, machte viel Spaß und war eine gute Möglichkeit, sich gegenseitig zu motivieren. Es wurden gemeinsam neue Aufwärmphasen und Trainingsmethoden entwickelt und verschiedene Sprünge auf dem Doppel-Mini-Trampolin, dem Mini-Trampolin mit Kastenelementen, dem Groß-Trampolin oder den beiden Airtrack-Bahnen in den insgesamten sieben Trainingsstunden erfolgreich ausprobiert. Durch das gemeinsame Sport-Training – in dem man sich gegenseitig unterstützte – entstand in dieser freundschaftlichen Atmosphäre ganz schnell eine tolle Vertrautheit.

Am Samstagabend haben wir uns dann gemeinsam mit einer leckeren Pizza gestärkt und mehrere Runden „Werwolf“ gespielt. Der Spiel-Spaß miteinander war toll! Die AcroLiner-Teilnehmer/innen kannten das Spiel bereits vom LT-Ferienlager und waren mit viel Freude dabei. Zum Abschluss begeisterten die AcroLiner am Sonntagnachmittag ihre engagierten Gäste mit einem kleinen Show-Auftritt und zeigten damit die Vielfältigkeit ihres akrobatischen Könnens. Vielen Dank für den tollen Beifall unserer Gäste vom Tumbling-Team und das Einfordern einer Zugabe. Herzlichen Dank sagen wir unseren sportlichen Besucherinnen aus Reinbek! Schön, dass ihr da wart! Wir freuen uns auf ein Wiedersehen – vielleicht bei Euch?

AcroLiner

AcroLiner werden beim Tag des Sports 2021 bejubelt!

Der Tag des Sports 2021 – in diesem Jahr landesweit in ganz Schleswig-Holstein! Im Bundesland Schleswig-Holstein hat der organisierte Sport seine Vielfalt gezeigt und mit kleineren und größeren Aktionen vom Schnuppertraining bis zum Mitmachangebot für alle, Ausprobieren und Zuschauen eingeladen. Der Landes Sport Verband (LSV) unterstützte und förderte die Aktionen und Aktivitäten seiner Vereine und Verbände im Rahmen seiner Möglichkeiten.

Am 05. September 2021 war es nun soweit! Es fand unser erster „Tag des Sports bei der Lübecker Turnerschaft“ statt – ein Tag voller Leben, vieler aktiver Teilnehmer und Besucher und jeder Menge Spaß. Endlich durften die AcroLiner wieder auftreten und erfolgreich im Rampenlicht stehen. Am Tag des Sports 2021 konnten die zahlreichen Gäste die Vielfältigkeit ihres akrobatischen Könnens wieder live erleben und genießen. Herzlichen Dank für den tollen Beifall des Publikums. Die AcroLiner waren wieder voll dabei! Das ist klasse!

Ganz nebenbei feierten die AcroLiner am 05.September 2021 ein tolles Veranstaltungs- und Aktions-Jubiläum. In den letzten 15 Jahren waren wir bei 130 Veranstaltungen vereins- und publikumswirksam für die Lübecker Turnerschaft im Einsatz. Die Bandbreite der Zuschauerzahlen je Auftritt lag zwischen 50 und 4500. Insgesamt konnten die AcroLiner bisher über 80.000 Gäste mit ihrer akrobatischen Leistung begeistern und den besonderen Team-Geist sehr erfolgreich präsentieren!

Wir freuen uns natürlich, dass die AcroLiner auf dieses gigantische Jubiläum zurückblicken können. Bereits seit vielen Jahren erleben wir sehr stabile Mitgliederzuwächse in der AcroLiner-Abteilung. Seit 01.April 2016 haben wir nun unsere Kapazitätsgrenze für ein sicheres, individuelles und persönliches Training erreicht, sodass wir alle neu interessierten Akrobaten zunächst temporär auf einer Warteliste „parken“ müssen. Zug um Zug wurden bzw. werden diese trendsport-begeisterten Kinder/Jugendlichen/Heranwachsenden zum Probetraining eingeladen.

Vor den Sommerferien mussten wir über 165 Wartende auf die nächsten 6 – 8 Monate vertrösten. Das ist sehr schade - aber uns fehlen leider freie Hallenzeitkapazitäten innerhalb des LT-Sportzentrums in der Possehlstr. für die Erweiterung unseres Trainingsangebotes. Seit über 5 Jahren bemüht sich der LT-Vorstand um eine Perspektive und um konkrete Lösungen.

Der Trendsport in Lübeck hat einen Namen – AcroLiner! Unser großer Dank geht an unseren ehemaligen „Chef-Trainer“ Didi und an den derzeitigen „Chef-Trainer“ Robert, an alle AcroLiner-Akrobaten, an das besondere Trainer/innen- und Organisations-Team, an die vielen Fans sowie Sponsoren und Förderer für die besondere Einsatzfreude und das herausragende Engagement. OHNE EUCH ALLE wäre dies nicht möglich gewesen. Herzlichen Dank dafür!

AcroLiner haben Gutscheine für den Kletterpark in Grömitz verlost!

Für die begeisterten AcroLiner sollte die Sommer- und Herbstzeit 2021 etwas ganz Besonderes werden! In den verschiedenen Trainingsgruppen wurden per Los-Verfahren einige Gutscheine mit Gänsehaut-Feeling für den 2,5-stündigen Erlebnisbesuch des Kletterparks in Grömitz-Lensterstrand verschenkt.

Im Kletterpark „KRAXELMAXEL“ mit Ostseeblick sind über 60 Stationen entstanden, die sich abwechslungsreich an den bis zu 14 Meter hohen Stämmen befinden. In Höhen zwischen 4 und 10 Metern kann nach Herzenslust geklettert werden. Ein herzliches DANKEschön geht an unseren privaten Förderer für die schöne Idee und die Kostenübernahme in geplanter Höhe von 150 EUR.

Herzlichen Glückwunsch an unsere sieben glücklichen Gewinner:
Emelie H., Frederick K., Jakob B., Robert R., Ove B., Marc M. und Niklas H.!

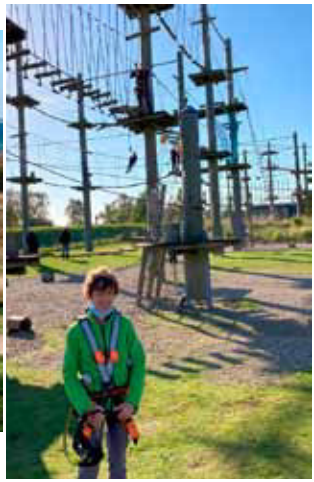

BIRKHAHN BAU GmbH

Kanal-, Erd- und Straßenbau,
Grundstücksentwässerung, Versickerung, Dränagen,
Wandabdichtung, Hebeanlagen

Weidekamp 3 · 23558 Lübeck · 04 51 / 48 15 17-0

Abgabetermin

Beiträge für das LT NB 02/22 müssen bis zum 15.2.2022 eingereicht werden.

Wandern der LT-Frauen

LT- Frauen aller Abteilungen sind herzlich willkommen! Wir treffen uns am:

Di. 11. Januar 2022 — 13:10Uhr am Kohlmarkt/Cafe Junge
Die Buslinie 5 fährt um 13:17Uhr
Ausstieg :Oberbüssauer Weg

Wir spazieren am Elbe-Lübeck–Kanal entlang .
Um 15 Uhr kehren wir im Anpfiff in der LT ein.

Für die Gruppe A wir der Startpunkt immer durch Karin Fick bekannt gegeben.

Denkt bitte alle an eure Impfausweise!!!!

Anmeldung bei Sabine Wede Tel:0173/2390492

Liebe Wander-Frauen der LT!

Auf Grund der momentanen Situation (Corona) können wir im Voraus keine Wandertermine für das Jahr 2022 bekannt geben. Es ist sehr schwer geworden, Restaurants für große Gruppen zu buchen. Ich werde im Foyer der LT ein Aushang am blauen Brett hängen, wann die nächste Wanderung stattfindet. Bei Fragen könnt ihr mich gerne anrufen:0173/2390492 oder 0451/593599.

Bleibt gesund und ich freue mich, wenn wir wieder zusammen wandern gehen.

Eure Sabine Wede

LT sucht dringend Ehrenamtler

Die Lübecker Turnerschaft ist ein Verein mit vielen kleinen und großen Mitgliedern und verfügt über eigene Hallen und große Liegenschaften. Hier gibt es immer etwas zu tun und nicht alles können unsere vier hauptamtlichen Kräfte hinreichend bewältigen.

Deshalb ruft der Vorstand die Mitglieder dazu auf, sich ehrenamtlich für die Gemeinschaft der LT zu engagieren. Gleichgültig in welchen Bereichen und in welchem Umfang man tätig werden will, man melde sich auf der LT-Geschäftsstelle.

Der Vorstand der Lübecker Turnerschaft

Impressum

Herausgeber:	Der Vorstand der Lübecker Turnerschaft von 1854 e.V.
Layout:	Lars Urbszat
Fotonachweis:	Privat
Druck:	Kaiser & Mietzner, Lübeck

Lübecker Turnerschaft von 1854 e.V.

Adresse:	Possehlstrasse 5, 23560 Lübeck,
Email:	info@lt1854.de • www.lt1854.de
Telefon Geschäftsstelle:	0451 51054
Telefax Geschäftsstelle:	0451 51132
Telefon Studio:	0451 51056

LUDEWIG • BUSCH • GLOE
Rechtsanwälte • Notare • Fachanwälte

Joachim Ludewig
Rechtsanwalt und Notar

Volker Gloe
Rechtsanwalt und Notar
Arbeits- und Verkehrsrecht

Boris Ludewig
Rechtsanwalt
Sozial- und Mietrecht

Carmen Wehrend
Rechtsanwältin

RECHTSANWÄLTE & NOTARE BLG

www.ra-lbg.de
info@ra-lbg.de

Hans Busch
Rechtsanwalt und Notar
Bau- und Architektenrecht

Sven Weimann
Rechtsanwalt - Familienrecht

Matthias Landmann
Rechtsanwalt
Arbeits- und Verkehrsrecht

Janina Jordt
Rechtsanwältin

Bad Schwartau • Riesebusch 32 - 34 • Telefon 04 51 / 280 61-0 • Fax 0451 / 280 61-17
Grevesmühlen • Wismarsche Straße 3 • Telefon 0 38 81/ 71 21 07 • Fax 0 38 81/ 71 21 08

KAISER & MIETZNER
PRINT- und DIGITALMEDIEN
Kahlhorststraße 2 a | D-23562 Lübeck
Telefon (04 51) 59 92 41 oder (04 51) 59 93 66 | Telefax (04 51) 59 84 10
info@kaisermietzner.de | www.kaisermietzner.de

Lübecker Turnerschaft von 1854 e.V.
Possehlstraße 5 - 23560 Lübeck

www.lt1854.de info@lt1854.de